

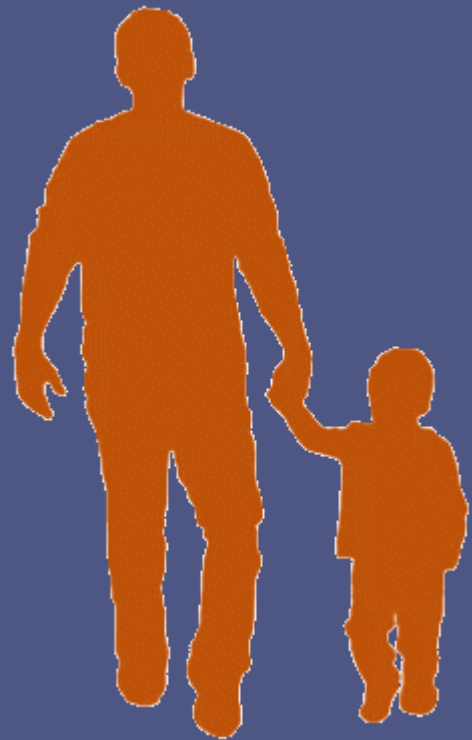

Schoolondersteuningsprofiel

Een overzicht van de context en mogelijkheden van ons kindcentrum



IKC De Slotschool

Schooljaar 2023 - 2024



Inhoudsopgave

1 Inleiding	2
Tot slot.....	3
2 Omschrijving van het kindcentrum	4
1 Algemeen.....	4
2 Omvang	4
3 Onderwijsconcept	4
3 Leerling populatie.....	5
4 Basiszorg.....	9
5 Extra zorg.....	10
6. Professionalisering	12
7 Grenzen van de zorg.....	12
Bijlagen	12

1 Inleiding

In het schoolondersteuningsprofiel (SOP) wordt omschreven welke ondersteuning wij kunnen realiseren bij het begeleiden van uw kind tijdens zijn/haar schoolloopbaan.

De Stichting CBO-Noardwest Fryslân bestaat uit 17 integrale kindcentra.

Vanuit onze visie:

Goed onderwijs en goede kinderopvang starten altijd van uit het appèl wat kinderen op ons doen. Kinderen kijken naar de eigen omgeving, maken contact, vragen en onderzoeken. Elk kind is daarbij uniek en vraagt om een eigen benadering en een eigen structuur. De kunst van het onderwijzen en stimuleren van ontwikkeling is kinderen naar de wereld om zich heen te laten kijken vanuit de nieuwsgierige, onderzoekende en verwonderende houding die in hen aanwezig is. Binnen ons onderwijs en opvang gaan we uit van de mogelijkheden van kinderen. We observeren, stellen vragen, dagen uit en kijken met de kinderen mee. We leren kinderen erop te vertrouwen dat ze zichzelf en hun talenten met de juiste inzet en doorzettingsvermogen kunnen ontwikkelen.

Samen met de kinderen stellen we doelen die zijn verbonden met hun eigen ambitie, drijfveren en talenten. We begeleiden ze bij vragen en verlangens, en in geval van weerstand en/of onbekendheid met zaken. Kinderen nemen verantwoordelijkheid voor hun doelen en voor zichzelf, maar ook voor andere kinderen. Wij coachen ze hierbij op basis van vertrouwen en veiligheid en stimuleren ze met elkaar te reflecteren op hun eigenaarschap.

Wij zijn van mening dat onderwijs gericht is op een volwassen omgang met de wereld, vanuit vrijheid en verantwoordelijkheid.

We leren kinderen om:

- anderen te begrijpen
- met verschillen om te gaan
- weerstand te kunnen bieden
- eigen, gefundeerde keuzes te maken
- om te gaan met momenten waarop zij zelf, of anderen, tekortschieten bij te dragen aan de toekomst, op basis van goed leven, goed samenleven en duurzaamheid

Over het algemeen lukt het ons om, samen met u, dit aanbod vorm te geven. In sommige gevallen echter is externe expertise gewenst bij het samenstellen en aanbieden van het juiste aanbod. In uitzonderlijke situaties concluderen we samen met u, dat een andere onderwijssetting of een andere basisschool/kindcentrum een meer passend aanbod biedt voor uw kind. Doet deze situatie zich voor, dan begeleiden we u stap voor stap bij de overgang. Hoe externe hulp gerealiseerd wordt en welke procedures gelden bij een schoolovergang staat omschreven in het zorgplan van het kindcentrum.

Naast het kenbaar maken van de te realiseren ondersteuning onderbouwen we onze mogelijkheden ook in dit document. Dat doen we door ons onderwijsconcept te beschrijven, de leerling populatie in beeld te brengen en keuzes die we gemaakt hebben op basis van de leerling populatie te beschrijven. Ook omschrijven we welke stappen we nog willen zetten ten aanzien van het vergroten van onze mogelijkheden en beschrijven we de grenzen van onze zorg.

Tot slot

Het SOP wordt ieder jaar geüpdatet op basis van de meest actuele situatie en kengetallen en eens in de 4 jaar volledig herzien en ter advies voorgelegd aan de IKC-raad/medezeggenschapsraad van het kind centrum.

Dit document op locatieniveau maakt onderdeel uit van het overkoepelende ondersteuningsprofiel van CBO-Noardwest Fryslân. Daarnaast is het SOP een onderdeel van het schoolplan en staat de werkwijze van de zorg, beschreven in een apart document én de schoolgids.

Margriet Visser, directeur IKC De Slotschool

2 Omschrijving van het kindcentrum

1 Algemeen

IKC De Slotschool is een protestants christelijk kindcentrum en maakt deel uit van de 17 christelijke kindcentra van de Stichting CBO-Noardwest Fryslân.

We vinden het belangrijk om onze open positieve houding over te dragen op alle kinderen in de pluriforme samengestelde samenleving waar we deel van uit maken. Een open toelatingsbeleid zorgt ervoor dat ieder kind welkom is op onze locatie.

2 Omvang

Ons kindcentrum wordt bezocht door ongeveer 167 kinderen.

Op dit moment hebben we 8 groepen, waarvan we op maandag groep 5/6 en 6/7 gecombineerd hebben omdat we niet voldoende uren hebben voor volledige bezetting van de groepen. Het team bestaat uit zowel fulltimers als parttimers. We streven ernaar om niet meer dan twee leerkrachten in één groep te hebben. Verder hebben we binnen ons kindcentrum, coördinatoren/specialisten. In dit document zal dit verder uitgewerkt worden.

3 Onderwijsconcept

We leren volgens het leerstofjaarklassen. Dat houdt in dat de leerlingen op basis van leeftijd zijn gegroepeerd. Waar mogelijk worden er zo weinig mogelijk combinatiegroepen gevormd. Dat betekent, dat de leerlingen les krijgen in enkelvoudige groepen.

Binnen het kindcentrum is aandacht voor alle kinderen. We werken in een jaarklassensysteem met een aanbod van de basisleerstof, waarbij voor, zowel de kinderen die het moeilijk vinden als voor de kinderen die uitdaging nodig hebben, de benodigde ondersteuning kan worden gegeven.

Bij het vormgeven van het onderwijs en de kinderopvang op onze locaties richten we ons op drie zogenoemde onderwijs-ontwerpprincipes: samenhangend leren, samenwerkend leren en spelend leren.

Samenhangend leren

Vanuit een nieuwsgierige, onderzoekende houding ervaren kinderen hun eigen leefwereld als betekenisvolle context waarin ze de verschillende elementen zien in samenhang met elkaar. Samenhangend leren als onderwijspraktijk gaat uit van dezelfde waardevolle verbinding tussen leren en leven.

In het onderwijs onderscheiden we verschillende vormen van samenhang: samenhang tussen kind en kennis, samenhang binnen een vak of leergebied, samenhang tussen vakken en leergebieden, en samenhang tussen binnen- en buitenschools leren. Wij stimuleren kinderen in het ontdekken van samenhang. Zo vergaren ze nieuwe kennis, die ze aan hun bestaande kennis verbinden.

Kinderen leren voor het leven. Dat wil zeggen dat wat ze leren betekenisvol moet zijn, dat ze nieuwe perspectieven, inzichten en vaardigheden opdoen die ze hun hele leven meenemen en die die binnen én buiten de school belangrijk zijn. Nu en in de toekomst. Samenhangend leren is daarbij een belangrijk uitgangspunt.

Samenwerkend leren.

Leren doe je samen en samen leren moet je leren. De meeste situaties in het leven waarin we leren,

zijn situaties waarin we samenwerken: thuis, met vrienden, in het sociale leven (in de wijk (burgerschap), bij de sportvereniging, etc.), en in werkverband. Bij samenwerkend leren is niet alleen wát we leren belangrijk, maar ook de samenwerking zelf, als vorm waarin wordt geleerd.

‘Samen’ betekent voor ons ook het aangaan van verbinding en goed samenleven. Samenwerkend leren is leren bijdragen aan het opbouwen van een gemeenschap en ontdekken wat je kunt bijdragen aan een betere wereld voor mensen, dichtbij en veraf.

Bij samenwerkend leren zoeken kinderen samen naar een oplossing, inzicht of nieuwe kennis. Ze helpen elkaar en leren omgaan met verschillen (in inzicht en kennis, interesse, tempo, het vermogen tot plannen en organiseren, etc.). Alle leerlingen profiteren hiervan.

Spelend leren

Bij spelend leren heeft het leren de vorm van een spel. Elk kind heeft plezier in spelen. Maar spelen is niet alleen leuk, het stimuleert ook actieve betrokkenheid en daarmee de zintuiglijke, motorische, sociale, emotionele, ruimtelijke en woordenschat-ontwikkeling van kinderen.

We onderscheiden begeleid spel en vrij spel. Begeleid spel wordt geïnitieerd door de pedagogisch medewerker of de leerkracht en is bedoeld om een bepaalde ontwikkeling te stimuleren. Bij vrij spel mogen kinderen zolang ze willen bezig zijn met een bepaalde activiteit. In begeleid spel wordt de aandacht van het kind gericht op een bepaalde activiteit, zoals de ontwikkeling van de woordenschat, de sociaal-emotionele ontwikkeling of de ontwikkeling van de aandacht functie. De pedagogisch medewerker of leerkracht observeert het spel en helpt als dat nodig is.

Bij alle drie ontwerpprincipes werken we op basis van een aantal richtlijnen. Zo geven we de verschillende manieren van leren in het onderwijs en de kinderopvang, zo goed en efficiënt mogelijk vorm.

3 Leerling populatie

Sint Anneparochie ligt in de gemeente Waadhoeke, voorheen in de gemeente Het Bildt. De regio Het Bildt is een typische plattelandsgemeenschap. Het is een dunbevolkt gebied (184 bewoners per km²). De grond heeft over het algemeen een agrarische bestemming. Het gemiddelde bruto jaarinkomen in Sint Anneparochie is aanzienlijk lager dan het landelijk gemiddelde. De bevolking van Sint Anneparochie is grotendeels autochtoon (86,72%). De helft (41%) van de populatie (leeftijd tussen 15 en 75 jaar) is middelbaar opgeleid.

De leerlingen van de Slotschool komen vooral uit het voedingsgebied in en rond het dorp Sint Anneparochie. Er komen enkele gezinnen vanuit de buiten gebieden en de omliggende dorpen. De Slotschool heeft een christelijke identiteit en heeft een open houding naar haar voedingsgebied. De school ligt in een duidelijke krimpregio en ondervindt concurrentie vanuit de openbare basisschool in Sint Anneparochie.

IKC De Slotschool telt 167 leerlingen (inclusief peuters). De school heeft 14 NT2 leerlingen.

Om te kunnen bepalen welk aanbod past bij de populatie die aanwezig is op onze locatie, is het van belang de leerlingen goed te kennen. We onderscheiden hierbij twee type kenmerken: kenmerken die van invloed zijn op het schoolsucces en kengetallen die van invloed zijn op de specifieke zorgbehoefte van het kind. Deze gegevens samen, bepalen mede de keuzes die we maken ten aanzien van ons aanbod, onze doelstellingen, onze financiën en de zorg die we bieden.

Sinds 2019 wordt de populatie van een school/kindcentrum bepaald middels de schoolweging. Het Centraal Bureau voor de Statistiek (CBS) berekent de schoolweging van een school op basis van de volgende kenmerken:

- * het opleidingsniveau van de ouders
- * het gemiddeld opleidingsniveau van alle moeders op school
- * het land van herkomst van de ouders
- * de verblijfsduur van de moeder in Nederland
- * of ouders in de schuldsanering zitten

De schoolweging van ons kindcentrum is 32,53.

In onderstaande grafiek is te zien hoe onze schoolweging zich verhoudt t.o.v. alle scholen in Nederland.

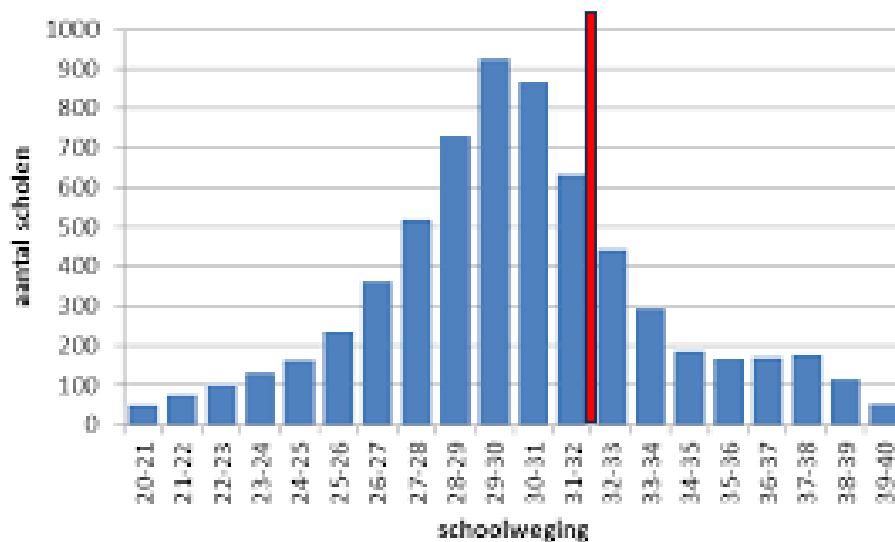

Gezien onze schoolweging is de verwachting dat de opbrengsten op het landelijk gemiddelde zijn. Wat betreft de eindopbrengsten hebben we de afgelopen jaren op de IEP toets, op alle vakgebieden hebben we aan de (corona)norm voldaan.

In onderstaand overzicht is te zien welke extra zorg we op dit moment bieden. Deze getallen zeggen iets over het aanbod waarover we beschikken. Daarmee geven we geen expliciete grens aan. Worden er kinderen bij ons aangemeld met een problematiek waarvoor we nog geen aanbod hebben dan gaan we eerst onderzoeken of we aan de benodigde behoefte kunnen voldoen, binnen de mogelijkheden en grenzen van onze zorg.

Bron: schoolpopulatie overzicht 2023-2024

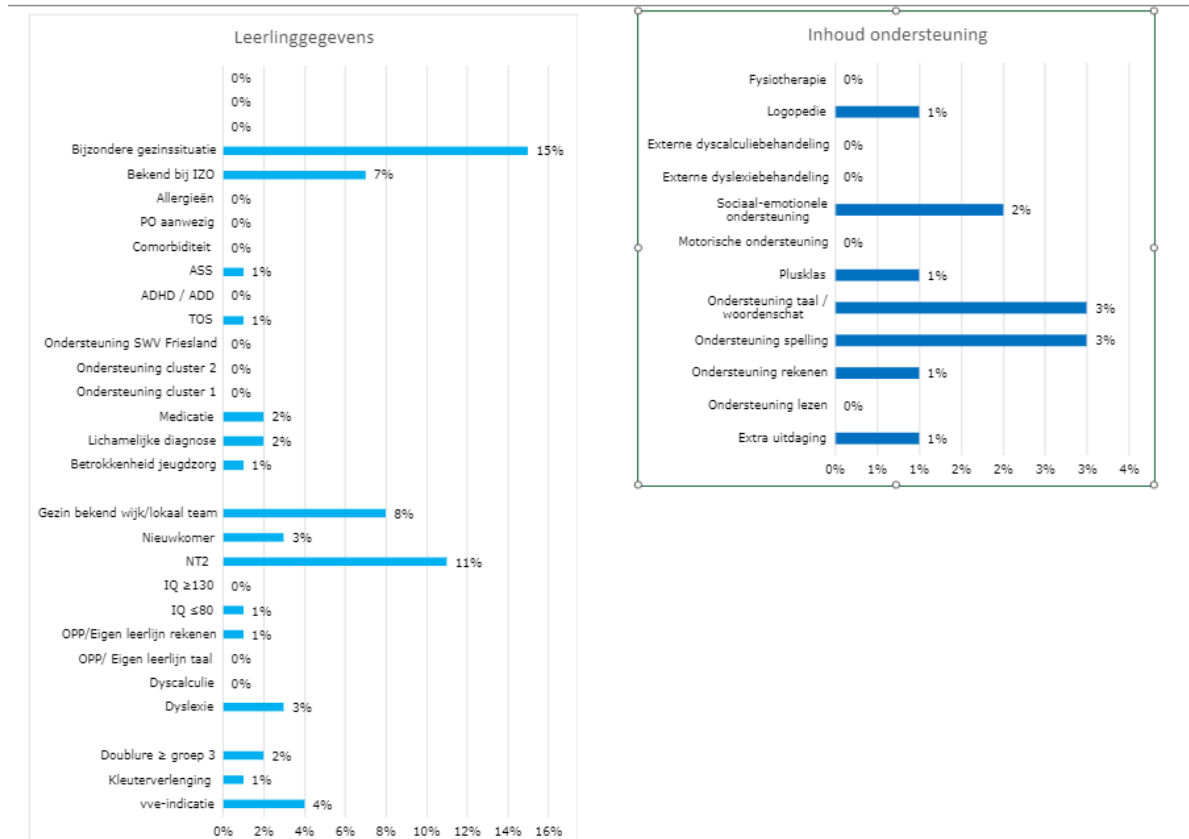
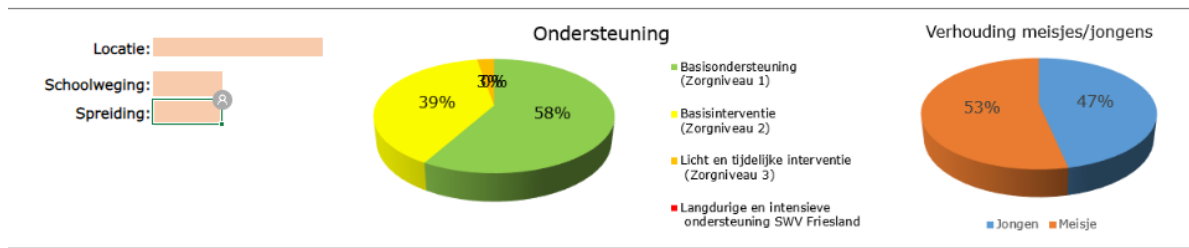

Bron: schoolpopulatie overzicht 2023/2024

Aantal leerlingen (inclusief kleuters)	Peuters	Groepen								Totaal
		1	2	3	4	5	6	7	8	
Totaal aantal leerlingen per groep (Peuters/gr. 1/2 variabel)	14	22	18	19	21	15	19	21	18	167
Fysieke beperking										
Medicatie										
NT2			2	2	2	3	2	2	1	14
Doof/slechthorend										
Blind/slechtziend										
Syndroom van Down										
Laag IQ (<75/ 80)							1			1
Hoog IQ (>130)										
ASS (klassiek, asperger)				1			1			2
ADHD/ADD										
ODD/CD (oppositieel opstandig gedrag/antisociaal gedrag)										
MCDD (meervoudige complexe ontwikkelingsstoornis)										
Hechtingsproblematiek										
Dyscalculie										
Dyslexie								3	2	5
TOS								1		1
Belemmerende thuissituatie										
Overzicht zorg										
Eigen leerlijn taal							1			
Eigen leerlijn rekenen							1			
Eigen leerlijn overig										
Doubleure/kleuterverlenging										
Versnellen										
Ondersteuning gedrag (intern)										
Ondersteuning motoriek (intern)										
Ondersteuning technisch lezen (intern)				3	8	3	3	3		
Ondersteuning taal/woordenschat (intern)				2		3	1	1	1	
Ondersteuning rekenen (intern)				1	2	5	3	2		
Ondersteuning spelling (intern)					6	3	3	4	6	
Ondersteuning begrijpend lezen (intern)									1	
Extra uitdaging (meerkunners)										
Plusklas									1	
Dyslexie behandeling EED (vergoede dyslexiezorg binnen de school door een externe partij)										
Dyscalculie behandeling extern										
Betrokkenheid jeugdzorg										
Ondersteuning Kentalis										
Ondersteuning Steunpunt onderwijs noord										
Ondersteuning gebiedsteam										

Ons onderwijsaanbod moet zo goed mogelijk aansluiten bij de mogelijkheden en ondersteuningsvragen van onze leerlingen. Dit betekent dat (waar nodig) ons aanbod adaptief moet zijn. Dit doen we op basis van observaties, analyses en evaluaties.

Soms is ondersteuning in de groepen wenselijk. Onderwijsassistenten en/of andere expertise worden ingezet daar waar dat nodig is. Hierbij verwijzen we naar het zorgdocument CBO-Noardwest Fryslân.

4 Basiszorg

Binnen het SWV Friesland zijn afspraken gemaakt over de zorg die u van alle kindcentra mag verwachten. Deze zogenaamde basiszorg staat hieronder omschreven.

A. Preventieve en lichte curatieve interventies, bestaande uit:

- * Vroegtijdige signalering van leer-, opgroei- en opvoedproblemen;
- * De zorg voor een veilig school/kindcentrum klimaat;
- * Een aanbod voor leerlingen met dyslexie of dyscalculie;
- * Een afgestemd aanbod voor leerlingen met meer of minder dan gemiddelde intelligentie;
- * Toegankelijk gebouw met aangepaste werk- en instructieruimtes en hulpmiddelen;
- * Aanpak gericht op sociale veiligheid en voorkomen van gedragsproblemen en een protocol voor medische handelingen.

Deze preventieve en licht curatieve interventies worden planmatig uitgevoerd:

- * Eenduidig geldend voor het hele samenwerkingsverband;
- * Binnen de ondersteuningsstructuur van het kindcentrum;
- * Onder regie en verantwoordelijkheid van het kindcentrum;
- * Waar nodig met inzet van expertise van andere scholen/kindcentra;
- * Soms met inzet van ketenpartners;
- * Zonder indicatiestelling

B. Een ondersteuningsstructuur met een (bovenschools) intern begeleider

Elk kindcentrum dient te kunnen beschikken over een intern begeleider (taak of functie). De directeur van het kindcentrum is eindverantwoordelijk en kan bepaalde taken desgewenst zelf uitvoeren. Hij/zij kan ook taken mandateren of laten uitvoeren door de intern begeleider.

De intern begeleider:

- * onderhoudt contacten met ouders/verzorgers en het samenwerkingsverband.
- * coördineert binnen het kindcentrum het handelingsgericht werken en draagt zorg voor een adequaat leerlingvolgsysteem.
- * stelt in overleg met de leraar het ontwikkelingsperspectief op voor leerlingen voor wie dit van toepassing is.
- * coördineert het ondersteuningsteam binnen het kindcentrum en voldoet aan verzoeken van het SWV m.b.t. het opstellen van aanvraagformulieren, het bijstellen van het ondersteuningsprofiel, het leveren van kengetallen e.d.
- * de intern begeleider heeft frequent overleg met de beleidsmedewerkers Passend Onderwijs en Kwaliteitszorg.

C. Planmatigheid van werken

Een planmatige aanpak voor leerlingen met een ondersteuningsbehoefte, bestaande uit een zorgvuldige toelating, het werken met een ontwikkelingsperspectief, afstemming met ouders en zorgvuldige procedure rondom het verlaten van het kindcentrum. Bijvoorbeeld kinderen uit groep 8 die doorstromen naar het VO of kinderen die tussentijds uitstromen naar het speciaal basisonderwijs.

5 Extra zorg

In onderstaand schema geven wij aan, welke zorg we naast de basiszorg kunnen verlenen aan de leerlingen. Er is een directe relatie met de populatie binnen ons kindcentrum en de zorg die we kunnen verlenen. Op het moment dat de leerling populatie verandert, zal dat ook zijn weerslag hebben op de zorg die we verlenen.

Ondersteuning	Cognitief
Deskundigheid	<ul style="list-style-type: none"> • Intern begeleider • Rekenspecialist • Specialist meer begaafdheid
Aandacht en tijd	<ul style="list-style-type: none"> • Leerlab één dagdeel per week bovenschools georganiseerd • Onderwijsassistent (24 uur per week) • Inzet stagiaires (1 of 2 dagen in de week)
Specifieke materialen en voorzieningen	<ul style="list-style-type: none"> • Levelspel voor de kleuters • Levelwerk voor groep 3 t/m 8 • Rekenroute • Drempelspellen rekenen • Met sprongen vooruit • Oefeningen in tekstbegrip • Devices en software
Gebouw	<ul style="list-style-type: none"> • Grote leerpleinen. Eén voor groep 4 t/m 8 en een speel-leerplein met hoeken voor peuters t/m groep 3
Samenwerking	<ul style="list-style-type: none"> • Intern ondersteuningsteam • Kentalis (cluster II) • Gebiedsteam Waadhoeke • CEDIN (leerlingen- en dyslexiezorg) • Bureau Meesterschap (deskundigheid bevordering) • Wizz Scholing (deskundigheid bevordering) • Logopediepraktijken in de regio • GGD Fryslân • Beleidsmedewerker kwaliteitszorg • Beleidsmedewerker passend onderwijs

Ondersteuning	Sociaal emotioneel
Deskundigheid	<ul style="list-style-type: none"> • Gecertificeerde Kanjerleerkrachten • Kanjer coördinatoren • Schoolmaatschappelijk werk vanuit gebiedsteam Waadhoeke
Aandacht en tijd	<ul style="list-style-type: none"> • Maatschappelijk werker vanuit het gebiedsteam

Specifieke materialen en voorzieningen	<ul style="list-style-type: none"> • <i>Kanjertraining</i>
Gebouw	<ul style="list-style-type: none"> • <i>Time-out plek op maat mogelijk</i> • <i>Stilte plekken</i>
Samenwerking	<ul style="list-style-type: none"> • <i>Gebiedsteam Waadhoeke</i>
Overig	<ul style="list-style-type: none"> • <i>Diverse trainingen voor leerlingen aangeboden vanuit het gebiedsteam Waadhoeke</i>
Ondersteuning	Fysiek en medisch
Deskundigheid	
Aandacht en tijd	<ul style="list-style-type: none"> • <i>Inzet onderwijsassistent</i>
Specifieke materialen en voorzieningen	
Gebouw	
Samenwerking	<ul style="list-style-type: none"> • <i>BEC</i> • <i>Kinderfysiotherapie</i>
Overig	

Het bieden van (extra) zorg doen we niet alleen. In onderstaand overzicht staan onze partners vermeld

Naam partner	Werkveld/expertise
GGD (inclusief jeugdarts en jeugdverpleegkundige)	Medisch/fysiek
Logopedie	Taal/spraakproblemen
Kentalis	Taalproblematiek – cluster II
SWV Fryslân	Cognitief/sociaal emotioneel
Gebiedsteam	Gezinsondersteuning/schoolmaatschappelijk werk/IZO
OCRN	Kinder- en jeugd GGZ
CEDIN	Dyslexie/dyscalculie
NT2 onderwijs de Toverbal	NT2
Steunpunt Onderwijs Noord	Cluster III ondersteuning/langdurig zieke leerlingen
SKF	Ondersteuning 0 – 7-jarigen
Pento	Audiologisch centrum
Kinderfysiotherapie	Fysiotherapie
BEC	Behandel expertisecentrum voor het jonge kind
Overig	

6. Professionalisering

Om passende zorg te kunnen blijven verlenen is voortdurend verbeteren van het onderwijs essentieel. Nascholing is een van de middelen die we inzetten om ons onderwijs op een hoog niveau te houden. De keuzes t.a.v. scholing zijn enerzijds gerelateerd aan onze onderwijskundige ontwikkelingen en anderzijds aan de populatie leerlingen van ons kindcentrum.

In ons schooljaarplan is opgenomen, welke teamscholing we gaan doen en welke individuele nascholing collega's gaan volgen.

Binnen elk team zijn diverse specialisten medeverantwoordelijk voor het verlenen van ondersteuning op leerling- en groepsniveau en onderwijsontwikkeling.

7 Grenzen van de zorg

Alle kinderen zijn welkom op ons kindcentrum. We bieden een goed en veilig klimaat voor leerlingen zodat ze zich optimaal kunnen ontwikkelen. Er kunnen zich echter situaties voordoen waarin kan worden besloten een kind niet toe te laten, omdat we binnen ons kindcentrum geen mogelijkheden hebben voor passende ondersteuning.

Als voorbeelden noemen we:

- a) Ernstige gedrag(en)- en/of leerproblemen, waarvoor wij de deskundigheid niet in huis hebben, om dit op een goede en vakkundig manier aan te pakken.
- b) Kinderen met een zodanige handicap dat een goede opvang om onderwijs te geven, niet mogelijk is.
- c) Een groepssamenstelling en/of grootte die toelating niet toestaat.

Bijlagen

1. Schoolgids
2. Schoolplan
3. Zorgstructuur CBO-Noardwest Fryslân
4. Ondersteuningsplan CBO-Noardwest Fryslân

Vaststelling en ondertekening

Dit schoolondersteuningsprofiel is van advies voorzien door de IKC-raad (bao)/medezeggenschapsraad:

Datum	25-01-2024
Plaats	Sint Annaparochie
Handtekening	 Froukje Jongema

Vastgesteld door het bestuur:

Datum	01-02-2024
Plaats	Franeker
Handtekening	 T.S. de Groot